

GUIA DE PAIS 2017

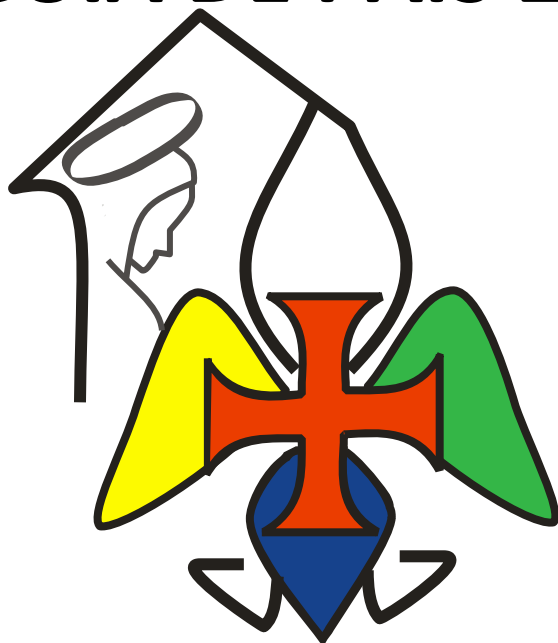

CNE 683

TELHEIRAS

Contactos**Chefe de Agrupamento**

Ch Miguel Costa 936 000 188

Assistente de Agrupamento

Pe João Paulo Pimentel 914 846 251

Chefe de Agrupamento Adjunto

Ch Cláudia Paiva 966 476 067

Tesoureira de Agrupamento

Ch Ana Costa 966 536 167

Secretário de Agrupamento

Ch José da Silva Pinto 937 884 442

Site do Agrupamento
e-mail do Agrupamento683.escutismo.pt ou facebook.com/cne683
geral.683@escutismo.pt**Horário da Secretaria / Tesouraria**

Nos dias de actividade na sede das 14:45 às 16:00.

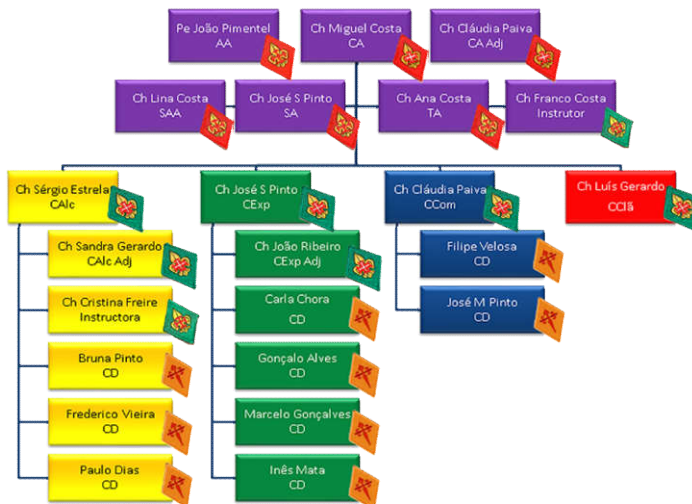
Organograma 2017/2020

Alcateia 45 São João Bosco

Contactos

Chefe de Secção (Akélá)

Ch Sérgio Estrela 966 652 048



Chefe de Secção Adjunto

Ch Sandra Gerardo 966 353 598



Instrutor

Ch Cristina Freire (Lituxa) 962 343 945



Candidato a Dirigente (Rama)

Frederico Vieira



Candidato a Dirigente (Haiti)

Paulo Dias



Noviço Dirigente

Bruna Pinto



e-mail da Alcateia: lobitos.683@escutismo.pt

Sempre que um lobito precise de faltar a uma reunião ou actividade os Encarregados de Educação deverão informar previamente a equipa de animação.

Após a actividade os Encarregados de Educação deverão procurar no site se há algum aviso referente à próxima reunião.

Os **lobitos** estão organizados em **bandos** que constituem a **alcateia**.
O seu local de reunião é o **covil**, e a cor do lenço é **amarelo**. O
patrono dos lobitos é **São Francisco de Assis**.



Expedição 71 Santo António

Contactos

Chefe de Secção

Ch José da Silva Pinto 937 884 442



Chefe de Secção Adjunto

Ch João Ribeiro



Candidato a Dirigente

Carla Chora



Noviço Dirigente

Gonçalo Alves



Noviço Dirigente

Inês Mata



Noviço Dirigente

Marcelo Gonçalves



e-mail da Expedição:

exploradores.683@escutismo.pt

Sempre que um explorador precise de faltar a uma reunião ou actividade os Encarregados de Educação deverão informar previamente o chefe de secção.

Após a actividade o explorador que falte, deverá contactar o seu guia de patrulha para saber se há alguma informação referente à próxima reunião.

Os **exploradores** estão organizados em **patrulhas** que constituem a **expedição**. O seu local de reunião é a **base**, e a cor do lenço é **verde**. O patrono dos exploradores é **São Tiago**.



Comunidade 33 S.João Baptista

Contactos

Chefe de Secção

Ch Cláudia Paiva

966 476 067



Noviço Dirigente

Filipe Velosa



Noviço Dirigente

José M Pinto



e-mail da Comunidade:

pioneiros.683@escutismo.pt

Sempre que um pioneiro precise de faltar a uma reunião deverá informar antecipadamente o chefe de secção e posteriormente contactar o seu guia de equipa para saber se há alguma informação referente à próxima reunião.

Os **pioneiros** estão organizados em **equipas** que constituem a **comunidade**. O seu local de reunião é o **abrigo**, e a cor do lenço é **azul**. O patrono dos pioneiros é **São Pedro**.



5

Clã 27 São João Paulo II

Contactos

Chefe de Secção

Ch Luís Gerardo

917 219 805



e-mail do Clã:

caminheiros.683@escutismo.pt

Os **caminheiros** estão organizados em **tribos** que constituem o **clã**.
O seu local de reunião é o **albergue**, e a cor do lenço é **vermelho**.
O patrono dos caminheiros é **São Paulo**.



6

Quotas

A quota anual é de 100,00€ pagos em 10 prestações mensais de Setembro a Junho. A prestação de Junho é paga até Dezembro.



Os pagamentos devem ser feitos ao Tesoureiro do Agrupamento no primeiro fim-de-semana de cada mês, ou por transferência para a conta do agrupamento IBAN: PT50 0018 0000 5077 0832 0013 9.

A quota não inclui os custos das actividades exteriores tais como bivaques e acampamentos.

A jóia para o ano 2017/2018 é de 5€ e inclui o custo da cobertura do seguro de associado até 31/Dez.

Cada secção pode ter uma quota semanal que não deve ultrapassar os 0,50€.

Para reuniões no Covil (Sede):

- Uniforme (para os que já forem lobitos)
- Caderno de caça
- Lápis, caneta e borracha
- Manual de Progresso
- Lanche e água (não há serviço de bar na sede)

**Para Dentadas (Pequenas Actividades):**

- O mesmo material das reuniões
- Mochila pequena
- Almoço para o dia e água
- Calçado confortável (de acordo com o uniforme)
- Chapéu
- Agasalho/impermeável

Para as Caçadas (Acampamentos):

- O mesmo material das Dentadas
- Mochila grande
- Saco-cama
- Cantil com água
- Kit loiça (prato, copo, talheres, pano de loiça)
- Uma t-shirt por dia
- Uma muda de roupa interior e meias por dia
- Pijama ou fato de treino para dormir
- Calças para sujar (1 ou 2)
- Calças/calções (para vestir à noite)
- Camisola quente para o frio (ex.:Forro Polar)
- Lanterna com pilhas
- Saco para a roupa suja
- Lenços e rolo papel higiénico
- Material de higiene: escova, pasta de dentes, sabonete, toalha, etc
- Calçado apropriado e chinelos para o banho

Refeições:

Normalmente são pedidos os almoços e lanches em actividades exteriores e para os primeiros dias dos acampamentos.

Estas refeições devem ser saudáveis e devem dar a energia necessária para o lobito executar actividades diversas. Chocolates, doces e batatas fritas costumam dar mau resultado. Evitem o envio deste tipo de alimentos, principalmente para servirem de refeição.

Ex: 2 sandes, 1 salgado, 2 sumos 1 leite, 1 peça de fruta e água.

**Vestuário e Calçado:**

Todas as peças de roupa devem estar devidamente identificadas, para serem facilmente reconhecidas pelos seus proprietários.

Se na mochila a roupa for arrumada em saquinhos por dias, torna-se muito mais fácil para o lobito saber o que tem de vestir e onde está. Faça a mochila com ele e não por ele, registe toda a roupa no caderno de çaça.

O calçado deve ser apropriado para caminhadas. Roupa e calçado novo não são a melhor opção para levar para as actividades.

Horário e reuniões:

Em geral as reuniões na sede começam às 14h45 e terminam às 19h45, após a missa das 18h30, onde todas as famílias são convidadas a participar.

O calendário anual está publicado no site do agrupamento:

<http://www.683.escutismo.pt>

Pontualidade e Assiduidade:

A pontualidade e assiduidade dos lobitos dependem única e exclusivamente dos pais. Se por alguma razão não conseguir levar/ir buscar o lobito a horas, informe antecipadamente com a Akélia.

Equipamentos electrónicos

Durante as actividades de sede e acampamentos não será permitido o uso de rádios, i-pod's ou similares e telemóveis (salvo casos excepcionais, mas apenas nos horários de utilização estipulados).

Para reuniões na Base (Sede):

- Uniforme (para os que já forem exploradores) e boné scout.
- Mochila pequena com:
 - Caderno de caça, lápis, caneta e borracha;
 - Colete reflector amarelo;
 - Lanche e água.

**Não trazer:**

- Telemóveis e objectos de valor.

Condições de Participação no AcaAgru 2018

O Acampamento de Agrupamento será a grande festa de encerramento do ano escutista 2017/18. A participação no AcaAgru será condicionada pela assiduidade ao longo do ano e pela participação em actividades do agrupamento. Para participar no AcaAgru será necessário ter uma assiduidade geral superior a 75%, incluindo estar presente em 8 de 10 actividades de referência e presença nas duas actividades de angariação de fundos. Presença significa a comparência desde o início da actividade e até ao seu encerramento.

Actividades de Referência 2017/18:

13/11 - Dia de Núcleo	28 e 29/04 - Promessas
02/12 - Banco Alimentar	19/05 - Festival de Telheiras
20/01 - Dia do Agrupamento	02/06 - Banco Alimentar
24/02 - Dia de BP	16/06 – Encerramento
22/04 - Dia de São Jorge	Actividade de referência do núcleo

Inscrições:

O custo de participação ainda não é conhecido. Dependendo da necessidade de reserva de transportes, a data de inscrição será antecipada para Dezembro. O agrupamento promove acções para angariação de fundos, reduzindo o custo de participação dos seus escuteiros em função da sua assiduidade e participação nestas actividades.

Pagamentos:

Prevê-se que a primeira prestação e inscrição para o acampamento, decorra de 1 de Dezembro a 31 de Dezembro.



III – Do Agrupamento

4. “A Santa Missa é o centro e a raiz da vida do cristão” e sendo o CNE um movimento da Igreja Católica, as Celebrações Eucarísticas fazem parte integral das actividades. As ausências à Eucaristia, contarão como faltas à actividade, sendo tratadas de acordo com o artigo VII deste Regulamento.

V - Admissões e passagens

1. É elegível para admissão todo o candidato que:

- Professe a religião católica;
- Seja baptizado ou, no caso de ainda o não ser, estar na disposição de se preparar para receber este sacramento.

VI - Das Quotas e Seguros

8. O agrupamento incluirá, nos Censos, apenas os associados que se encontrem em condições regulamentares;

VI - Quotas e Seguros

9. As angariações de fundos são fundamentais para o agrupamento e realizam-se duas vezes por ano, nos primeiros fins-de-semana de Outubro e de Junho. É obrigação de todos os elementos do agrupamento participar nestas actividades. Quem faltar incorrerá numa penalização que poderá ser a de inibição de participação na actividade final do ano.

VII - Assiduidade e Pontualidade

2. O associado, não dirigente, que por qualquer motivo tenha de faltar, deverá efectuar um aviso prévio aos seus animadores. No caso de menores de 16 anos o mesmo será efectuado pelo seu encarregado de educação.

7. Quando o número total de faltas de um associado, não dirigente, exceder os 25% das reuniões e/ou 25% das actividades exteriores à sede, o Chefe de Unidade efectuará uma exposição à Direcção do Agrupamento que, de acordo com a mesma, avaliará a aplicação ou não da sanção de suspensão prevista no Regulamento Geral do CNE.

IX - Do Uniforme

1. Todos os elementos devem participar devidamente uniformizados nas respectivas actividades, incluindo reuniões semanais e Eucaristia, sob pena, de não participarem nas referidas actividades.

XIV – Das Actividades

3. Durante acampamentos e outras actividades, os associados não dirigentes, não poderão sair antes do fim das mesmas, salvo aviso prévio e autorização da Equipa de Animação;

4. Não é permitido o uso de telemóveis ou outros aparelhos electrónicos não autorizados pela Equipa de Animação;

10. Nenhum elemento poderá participar em Actividades sem que tenha todos os documentos e quotas regularizadas. Cabe ao Secretário de Agrupamento informar os Chefes de Secção dos elementos que não têm as suas situações regularizadas.